



CONFORTER LE RÔLE DE L'ÉCOLE

PROMOUVOIR LA CONTINUITÉ ÉDUCATIVE

OUVRIRE LE CHAMP DES POSSIBLES

Cité éducative du Château blanc

LETTRE D'INFORMATION N°5 Octobre 2022

Nous avons le plaisir de vous retrouver et de vous adresser cette cinquième lettre d'information spécialement conçue pour vous, acteurs et partenaires de la cité éducative du Château blanc. Dans cette lettre d'information :

=> **La programmation 2022** (p2 à p4)

=> **L'actualité nationale** (p4)

ACROSTICHE ET ICONOGRAPHIE DE RENTRÉE

En guise d'entrée en matière, quelques mots bien choisis et une iconographie de l'ANCT pour se rappeler les enjeux de la labellisation Cité éducative et l'écosystème qui en découle.

COMPLÉMENTARITÉ

RÉUSSITE

ACTEURS

ÉVALUATION

CONTINUITÉ

ÉDUCATION

JEUNESSE

ÉMANCIPATION

ÉGALITÉ

IMPACT

BIEN - ÊTRE

VIVRE ENSEMBLE

EXCELLENCE

La grande alliance éducative



PROGRAMMATION 2022

Comme les deux années passées, la cité éducative du Château blanc bénéficie d'un soutien de l'État à hauteur de 245 000 euro par année. Cette enveloppe permet de financer des actions co-construites, visant à soutenir la réussite éducative des enfants et des jeunes de 0 à 25 ans.

Vous trouverez ci-dessous le récapitulatif des 15 actions programmées pour 2022 (déploiement sur l'année scolaire 2022-2023). Ces actions s'inscrivent dans les quatre thématiques de la cité éducative du Château blanc, à savoir :

1. Santé, handicap, protection de l'enfance

2. Maîtrise de la langue

3. Parentalité

4. Égalité des droits, lutte contre les discriminations, insertion professionnelle

TSA-TSLA : formation accompagnement, accès aux soins

Porteur : Ville de Saint-Étienne-du-Rouvray
Déploiement : Année 3

La permanence d'orthophonie poursuit son activité auprès des enfants et des jeunes : bilans, prise en soins, actions de formation à destination des professeurs des collèges Louise Michel et Robespierre.

Cette action contribue à apporter des réponses concrètes aux besoins des enfants, des jeunes, des familles et de la communauté éducative du Château blanc.

Aménagement des écoles pour le bien-être et la richesse des ressources éducatives

Porteur : Ville de Saint-Étienne-du-Rouvray
Déploiement : Année 3

La Ville de Saint-Étienne-du-Rouvray coopère avec les écoles de la cité éducative pour réaménager les cours de récréation. Les enjeux : végétalisation, mixité, activité physique, place des familles.

Cette année, l'action se déploiera dans les cours des écoles élémentaires Henri Wallon, Joliot Curie 1 et 2, et de l'école maternelle Jean Macé.

Partenariats engagés : Services de la Ville / Éducation nationale / Parents d'élèves

Jardin partagé : développement durable, santé et savoir partagé

Porteur : Confédération Syndicale des Familles
Déploiement : Année 3

La CSF porte l'action Jardin partagé de la place des Pyrénées (station Le Parc). Ce jardin partagé prend racine et devient un lieu où le lien social entre les habitants se développe.

Cette année, l'action s'inscrit dans le projet de labellisation Éducation au Développement Durable du REP+ Château blanc.

Partenariats engagés : CSF / Services techniques de la Ville / Habitants / Associations (AFEV, Champ des possibles, Camps sur la comète) / Centre socioculturel Jean Prévost / Parents d'élèves / Éducation nationale (École élémentaire Henri Wallon)

Mentorat étudiant

Porteur : Association AFEV
Déploiement : Année 3

L'action Mentorat étudiant soutient la liaison école-collège des élèves de la cité éducative du Château blanc. À cette fin, l'AFEV forme des étudiants bénévoles et met en place des binômes « étudiants - élèves de la cité éducative » en concertation avec les équipes de l'Éducation nationale. Les objectifs : renforcer le lien école-famille, soutenir l'acquisition de la langue, contribuer à l'épanouissement par la mobilité, l'ouverture culturelle, et l'aide méthodologique scolaire.

Partenariats engagés : AFEV / Éducation nationale (collèges Robespierre et Louise Michel, écoles élémentaires Jean Macé et Henri Wallon)



Projet EMI Journalisme du Réseau Robespierre (cycle 3)

Porteur : École élémentaire Jean Macé
Déploiement : Action nouvelle

Une résidence de journaliste innovante permettra aux élèves de cycle 3 de l'école élémentaire Jean Macé et du collège Robespierre de travailler à la production commune d'un journal et de podcasts. L'objectif est d'apprendre en faisant, de comprendre les médias en étant dans la peau du journaliste. Cette action s'inscrit dans la continuité de l'action Résidence de journaliste qui avait été déployée l'an passé.

Partenariats engagés : Éducation nationale (école élémentaire Jean Macé et collège Robespierre) / Coopérative scolaire / DRAC / CRED / Delphine Ensenat et Christophe Trehet - Association Culture et Nature

Atelier vidéo

Porteur : Collège Robespierre
Déploiement : Action nouvelle

Le collège Robespierre va inaugurer cette année un atelier vidéo qui se déroulera chaque vendredi. Les élèves inscrits vont y apprendre à devenir des usagers des médias et d'Internet conscients de leurs droits et devoirs, et maîtrisant leur identité numérique. Ils utiliseront différents outils multimédias de la société d'aujourd'hui et développeront des compétences de coopération.

Partenariats engagés : Éducation nationale (collège Robespierre)

Soutien scolaire individualisé

Porteur : Association La Passerelle
Déploiement : Année 3

La Passerelle propose un accompagnement éducatif aux enfants et à leur famille pour encourager l'ambition scolaire : aide aux devoirs aux collégiens, lycéens et étudiants, accompagnement des élèves et des parents dans le cadre de leurs démarches scolaires et extra-scolaires, conseils à l'orientation des élèves, soutien au numérique.

Des sorties sont organisées pour soutenir l'ouverture culturelle.

Partenariats engagés : La Passerelle / AFEV / Parents d'élèves

Wi-Filles

Porteur : Fondation FACE Normandie
Déploiement : Année 3

L'action Wi-Filles soutient l'ouverture du champ des possibles des jeunes filles. FACE Normandie accompagne ainsi aux vacances d'automne 12 collégiennes des deux établissements de la Cité.

Au programme : ateliers pratiques et théoriques, complétés par des visites d'entreprises et d'écoles, pour permettre aux participantes de découvrir les différentes facettes des métiers du numérique.

Partenariats engagés : FACE Normandie / Éducation nationale (collèges Louise Michel et Robespierre)

Vie collective et découverte du milieu marin

Porteur : École élémentaire Jean Macé
Déploiement : Action ponctuelle

Des élèves de trois classes du cycle 3 de l'école Jean Macé participeront à une classe transplantée en milieu marin à Asnelles (dans le Calvados) du 11 au 14 avril 2023. Ils y découvriront le milieu marin et éprouveront la vie en collectivité.

Partenariats engagés : Éducation nationale (école élémentaire Jean Macé) / Parents d'élèves / PEP d'Asnelles

Module d'Accrochage et de Persévérance Scolaire

Porteur : Collège Louise Michel
Déploiement : Année 3

Le collège Louise Michel propose un module sur l'année scolaire comportant 2 heures par semaine de tutorat, d'aide, de méthodologie, de remobilisation, afin d'accompagner des élèves de sixième repérés à réinvestir leur scolarité. L'action se conclut par un séjour de 5 jours comportant des activités physiques et sportives de pleine nature.

Partenariats engagés : Éducation nationale (collège Louise Michel) / parents d'élèves

Intervenant Petite enfance et parentalité

Porteur : Association APELE Interlude
Déploiement : Année 3

Cette action se déploie dans et hors les murs. Elle consiste à proposer des temps de lecture partagée et de créativité afin de développer le lien avec les familles, de favoriser l'implication des parents dans l'éveil et la scolarité de leurs enfants.

Partenariats engagés : APELE Interlude / Éducation nationale (écoles maternelles Robespierre, Jean Macé et Henri Wallon) / Ville de Saint-Étienne-du-Rouvray / ASPIC / Parents et enfants

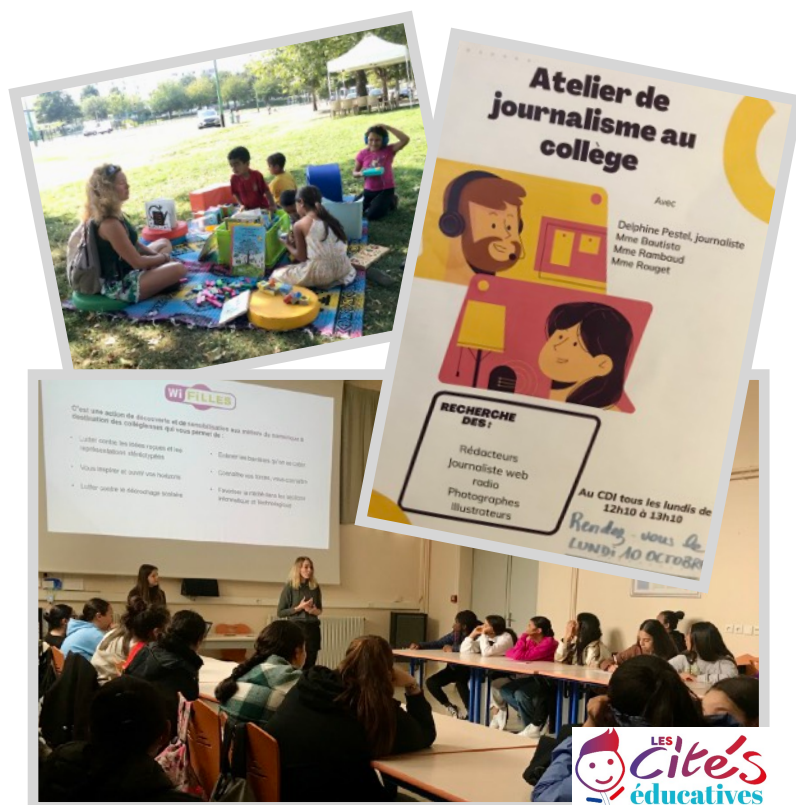

Faire entrer le livre dans la famille

Porteur : Ville de Saint-Étienne-du-Rouvray
Déploiement : Année 2

Une quinzaine de rendez-vous sur l'année scolaire permet de tisser un lien qualitatif autour de l'objet livre entre les différentes structures et les parents inscrits dans cette action. Au programme : formation des professionnels des structures sociales de proximité à la médiation du livre de jeunesse, familiarisation des parents à la manipulation et à l'appropriation des livres de jeunesse, accompagnements en librairie, en bibliothèque.

Partenariats engagés : Bibliothèque Elsa Triolet / PMI / Crèche Anne Frank / Éducation nationale (écoles maternelles Robespierre et Macé) / CSF / Apele Interlude / Parents

Ciném'ados :

Production de courts métrages

Porteur : Ville de Saint-Étienne-du-Rouvray
Déploiement : Année 3

L'atelier ciném'ados est proposé tous les mercredis après-midi au centre socioculturel Jean Prévost. Animé par deux animateurs professionnels qualifiés, l'atelier a pour objectifs de permettre aux jeunes du territoire de découvrir de nouvelles pratiques autour du multimédia, de les rendre acteurs de leur territoire, de les responsabiliser autour de projets communs, et de les sensibiliser au rôle de citoyen.

Partenariats engagés : Centre socioculturel Jean Prévost

Chantiers citoyens

Porteur : Ville de Saint-Étienne-du-Rouvray
Déploiement : Année 2

L'action chantiers citoyens permet de soutenir une dizaine de jeunes de 16-25 ans en voie de décrochage, ou décrochés. Cette action a pour objectifs de capter et remettre en mouvement des publics éloignés, ainsi que de faciliter les parcours en proposant le financement de projets individuels en contre partie d'heures de bénévolat (exemple : achat de matériel pour une entrée en formation, formation, participation au permis).

Partenariats engagés : Ville de Saint-Étienne-du-Rouvray / Bailleurs

Évaluation - Accompagnement au pilotage

Porteur : François Ridel - Anim Actio
Déploiement : Année 3

Un groupe de travail représentatif des différents acteurs de la cité éducative recueille l'avis des participants sur ce que les actions leur apportent, au moyen d'entretiens individuels et collectifs. Autres facettes de la mission : déploiement du protocole d'évaluation et ingénierie de projet en appui des pilotes.

Partenariats engagés : Groupe pluriprofessionnel

Pour de plus amples informations concernant ces actions, ou encore pour être mis en relation avec les porteurs :

Hermine Crippa - Cheffe de projet opérationnel
h.bourguignon@ac-normandie .fr

ACTUALITÉ DES CITÉS ÉDUCATIVES

REVUE DE PROJET 2022

Exercice annuel pour toutes les cités éducatives, la revue de projet constitue un point d'étape dans le déploiement de la démarche Cité éducative. En résumé, cet écrit réflexif établit un **bilan annuel du pilotage administratif et financier**, ainsi qu'un **point d'étape concernant la dynamique du projet**. Les thématiques abordées dans la revue de projet sont les suivantes :

- gouvernance
- déploiement opérationnel
- relation avec les autres cités
- animation
- communication
- évaluation

La revue de projet 2022 sera co-rédigée par les membres de la Troïka, puis amendée par les membres du comité de pilotage restreint pour une transmission à la coordination nationale le 31 décembre 2022. La prochaine lettre d'information vous en fera la synthèse.

JOURNÉE NATIONALE DES CITÉS ÉDUCATIVES

Le 10 octobre 2022 à Paris, l'ANCT et la DGESCO ont organisé une nouvelle journée nationale des cités éducatives. Cette manifestation constitue un temps fort réunissant les représentants des 200 cités éducatives. À cette occasion, onze ateliers thématiques ont été mis à l'honneur, à savoir :

Dynamique de la coopération des acteurs de la protection de l'enfance, Relations avec les familles, Petite enfance, Renouvellement urbain, Numérique, Égalité Filles-Garçons, Citoyenneté, Esprit critique, Climat éducatif et sécurité, Santé et Sport.

La journée a été clôturée par l'intervention de M. Klein, Ministre de la Ville et du Logement. Ce dernier a remercié l'ensemble des acteurs pour « **la passion qui est mise à faire vivre et à faire durer la démarche Cité éducative** », rappelant que les cités éducatives ne sont pas « *juste un dispositif* », mais bel et bien « *une démarche ambitieuse pour lutter contre les inégalités de destin* ».

Annnonce a été faite de la prolongation des financements jusqu'à 2027, en vue de poursuivre et d'améliorer les projets qui contribuent à réduire la fracture sociale, et qui permettent aux enfants et aux jeunes de trouver les clés de leur émancipation tout en mettant les familles au coeur des cités.

