le stéphanais

307 29 JUIN - 31 AOÛT 2023

JOURNAL D'INFORMATIONS DE SAINT-ÉTIENNE-DU-ROUVRAY

La Houssière a son café **p. 8**

Un « truck café » vient d'ouvrir à l'initiative de l'ACSH. Un lieu de rencontre amical et social, au bord du jardin partagé.

Les entreprises d'insertion **p. 10 à 13**

Employeurs et employés : rencontres avec des acteurs de l'insertion en entreprise, qui aide au retour dans le monde du travail.

Toutes au foot ! **p. 18 et 19**

Grâce au travail des clubs stéphanais, le foot féminin se développe sur la commune. Mais il reste du chemin avant d'arriver à l'égalité.

Bon été !

Les animations, rendez-vous et activités proposés par la Ville et les associations en juillet-août.

En images

PHOTO : L.S.

FÊTE AU CHÂTEAU

Moteur, ça tourne !

La Fête au Château a eu lieu le 17 juin au parc Gracchus-Babeuf. Plusieurs animations ont été offertes au public autour de l'univers du cinéma, la thématique de cette édition. L'un des temps forts de l'événement a été le grand jeu d'enquête policière, proposé par sept comédiens de la compagnie rouennaise Akasha.

AIRE DE FÊTE

Une belle édition 2023

Pour célébrer le retour des beaux jours, Saint-Étienne-du-Rouvray a réitéré son rendez-vous phare Aire de fête. Samedi 3 juin, le parc omnisports Youri-Gagarine a réuni les Stéphanaises et les Stéphanais autour de nombreuses festivités : concerts, animations associatives et foire à tout de 200 exposants.

PHOTO : J.-P.S.

PHOTO : J.-P.S.

SPORT

Terrain de basket des Bruyères

La Cité des familles a inauguré son nouveau terrain de basket le 17 mai dernier. Une matinée joyeuse et ludique pour les enfants du quartier, qui ont pu se mesurer aux basketteurs du Rouen Métropole Basket. Réalisés par le bailleur social Habitat 76, les équipements sportifs de la cité des Bruyères ont nécessité un investissement de 129 000 euros, dont 100 000 euros de subvention municipale.

PHOTO : L.S.

SANTÉ

Donnez votre sang

Une collecte de sang est prévue mercredi 19 juillet à la salle festive de la Ville. De 10 h 30 à 13 h 30 et de 15 h à 18 h, les volontaires pourront faire don de leur sang et contribuer, en à peine une heure, à sauver des vies : ce geste solidaire permet de soigner un million de patients chaque année.

SOLIDARITÉ

Grande collecte pour l'Ukraine

Suite à la catastrophe humanitaire engendrée par la destruction du barrage de Nova-Kakhovka le 6 juin, l'association Droujba, en partenariat avec la Ville, prépare un convoi de biens de première nécessité à destination de l'Ukraine. L'appel aux dons concerne des produits d'hygiène (shampooing, savon et gel douche, dentifrice et brosses à dents, serviettes hygiéniques, papier toilette, lessive, liquide vaisselle…) mais aussi des t-shirts en coton et des sous-vêtements (homme et femme). Les dons sont à déposer jusqu'au 7 juillet dans les trois centres socioculturels de la Ville (Georges-Brassens, Jean-Prévost et Georges-Déziré).

À MON AVIS

Un été épanouissant

Notre Ville offre cet été une programmation culturelle, de loisirs et sportive éclectique.
Quels que soient votre âge, vos envies, vos passions, il y aura forcément une activité qui vous correspond. Vous aurez aussi la possibilité d'aller de découvertes en découvertes, dans nos centres socioculturels, nos équipements sportifs, nos espaces verts…
Nos jeunes s'amuseront et s'épanouiront dans nos centres de loisirs et à l'occasion de séjours en France ou à l'étranger organisés par nos équipes municipales d'animation.
Une fois de plus, je tiens à remercier les agentes et les agents municipaux qui resteront mobilisés tout cet été pour faire de Saint-Étienne-du-Rouvray une ville épanouissante.
Très bel été à toutes et tous.

Joachim Moyse
Maire, conseiller départemental

Directrice de la publication : Anne-Émilie Ravache. **Réalisation :** service municipal d'information et de communication. Tél. : 02.32.95.83.83 - serviceinformation@ser76.com / CS 80458 - 76 806 Saint-Étienne-du-Rouvray Cedex. **Conception graphique :** L'ATELIER de communication. **Mise en page :** Aurélie Mailly. **Rédaction :** Stéphane Deschamps, Sana Guessous, Isabelle Friedmann. **Secrétariat de rédaction :** Céline Lapert. **Photographes :** Jean-Pierre Sageot (J.-P. S.), Jérôme Lallier (J. L.), Loïc Seron (L. S.) **Distribution :** Benjamin Dutheil. **Tirage :** 15 000 exemplaires. **Imprimerie :** IROPA 02.32.81.30.60.

AGENDA

L'espace (et le temps) d'un été

Que faire à Saint-Étienne-du-Rouvray cet été ? La Ville, en collaboration avec les associations, propose tout un programme d'animations et de rendez-vous, concentrés les jeudis et vendredis après-midi de juillet-août, dans des lieux conviviaux de la commune.

Des jeux, des ateliers, des concerts autour d'un repas partagé ou d'un apéro… Le tout en plein air, gratuit et sans réservation.

À côté de ce programme municipal présenté sous la bannière « L'espace d'un été », d'autres rendez-vous vont ponctuer la saison estivale : guinguettes, foires à tout, feu d'artifice, expos, atelier d'écriture, concours photo… Pour les plus citoyens, il y a même un conseil municipal en mairie le 6 juillet !

Les centres socioculturels proposeront eux aussi des activités. Et le service des sports se plie en quatre (normal, ils sont souples), pour proposer du 10 juillet au 25 août tout un programme d'activités, de la gym à la randonnée en forêt en passant par différents sports individuels et collectifs. Sans oublier la relaxation, parce que c'est l'été. ■

PLUS D'INFOS à retrouver dans l'agenda spécial au centre de ce numéro et sur le site de la Ville.

JUILLET

DIMANCHE 2
Les guinguettes de Déziré
de 14 h 30 à 18 h au centre socioculturel Georges-Déziré, jeux, musique, buvette…

Animation « tennis »
de 14 h à 17 h au parc omnisports Youri-Gagarine. pour les enfants. Découverte du tennis, du paratennis, du beach tennis et du padel.

JEUDI 6
Conseil municipal
à 18 h 30 en mairie, entrée libre.

DIMANCHE 9
Les guinguettes de Déziré
de 14 h 30 à 18 h au centre socioculturel Georges-Déziré,

Foire à tout
sur le parking du Rive Gauche.

LUNDI 10
Terrain d'aventure
Du lundi au samedi de 14 h à 19 h, jusqu'au 4 août dans le parc du Champ des Bruyères. Pour les 6-16 ans, gratuit sans inscription.

JEUDI 13
L'espace d'un été
place des Pyrénées de 14 h à 18 h
bricolage, lecture, jeux, goûter…

VENDREDI 14
Feu d'artifice
à 23 h, parc omnisports Youri-Gagarine.

MERCREDI 19
Collecte de sang
à la salle festive, de 10 h 30 à 13 h 30 et de 15 h à 18 h.

▲ « Des pieds, des mains », une expo photo à découvrir jusqu'au 23 septembre au centre socioculturel Jean-Prévost.

JEUDI 10
L'espace d'un été « Bien-être »

au parc omnisports Youri-Gagarine, de 14 h à 18 h : cuisine, stretching et renforcement musculaire, soin des mains… **Après 18 h,** dégustation des plats préparés l'après-midi et théâtre de rue.

VENDREDI 11
L'espace d'un été « Bienvenue en Provence »

au parc omnisports Youri-Gagarine, de 14 h à 18 h : ateliers sportifs, jeux, sieste, musique, randonnée…

SAMEDI 12
Foire à tout

place des Nations-Unies.

JEUDI 17
L'espace d'un été

au parc du centre socioculturel Georges-Brassens, de 14 h à 18 h. Après 18 h, repas partagé en musique avec un duo de derbouka.

VENDREDI 18
L'espace d'un été

au parc du centre socioculturel Georges-Brassens, de 16 h à 20 h : animations et structures gonflables.

JEUDI 24
L'espace d'un été, olympiades

au parc omnisports Youri-Gagarine, de 14 h à 18 h : ateliers sportifs et ludiques. Goûter à **17 h 30** et concert du Cécile Charbonnel trio (jazz) **à 18 h**.

VENDREDI 25
L'espace d'un été Gagarine in farniente

au parc omnisports Youri-Gagarine, de 14 h à 18 h : jeux de société, cocktails, sieste, musique, taijiquan, qigong…

MARDI 29
Début de l'exposition « Saint-Étienne-du-Rouvray fait son cinéma »

au centre socioculturel Georges-Déziré. Jusqu'au 28 septembre.

AOÛT

MERCREDI 2
Atelier « jeux d'écriture » avec l'écrivain Stéphane Botti

à la bibliothèque Elsa-Triolet, jusqu'au 5 août (lire explications et modalités d'inscription en page 6).

JEUDI 3
L'espace d'un été

place Jean-Prévost, de 14 h à 18 h jeux, graff, arts du cirque, maquillage, fabrication d'instruments de musique… **Après 18 h,** repas partagé.

VENDREDI 4
L'espace d'un été

place Jean-Prévost, de 14 h à 18 h.

JEUDI 20
L'espace d'un été

square du centre socioculturel Georges-Déziré de 14 h à 18 h. Jeux, atelier cuisine, pilates et stretching… **Après 18 h,** concert, repas partagé et crêpes.

VENDREDI 21
L'espace d'un été

square du centre socioculturel Georges-Déziré de 14 h à 18 h.

JEUDI 27
L'espace d'un été

à la ludothèque de 14 h à 18 h jeux, bricolage, danse… **Après 18 h,** flashmob et pot.

VENDREDI 28
L'espace d'un été

à la ludothèque de 14 h à 18 h jeux, atelier maquillage, activités manuelles…

30 JUIN
Le carnaval des Animalins

Ils ne battront peut-être pas un record du monde comme la chenille de l'Armada, mais ce sera bien quand même : vendredi 30 juin, les Animalins des écoles Ferry-Jaurès, Pauline-Kergormard et Frédéric-Rossif terminent l'année avec un carnaval dans les rues du centre ancien, à partir de 17 h. Pendant le défilé entre les rues Louis-Pasteur, Léon-Gambetta, de la République, Émile-Masqueray et rue de la Gachère, la circulation sera limitée et réglementée. La joyeuse déambulation se terminera devant l'hôtel de ville par la représentation des enfants. Venez les soutenir et les applaudir !

EXPO
Des pieds, des mains

Les très belles photos qui illustrent la Une du *Stéphanais* et les trois pages de cette présentation du programme d'été sont extraites de l'exposition « Des pieds, des mains », visible au centre socioculturel Jean-Prévost jusqu'au 23 septembre. Elles sont le fruit du travail et talent des membres de l'atelier photo du centre socioculturel Jean-Prévost.

TOUT L'ÉTÉ
Les sports à la carte

En plus des activités organisées pendant les rendez-vous de L'espace d'un été, le service des sports de la Ville propose entre le 10 juillet et le 25 août une foule d'idées et de rendez-vous pour s'aérer, se muscler, s'amuser, garder ou retrouver la forme. Des sports collectifs, des randos à pied ou à vélo, de la gym, du fitness, du tir à l'arc… Les activités ont lieu au parc omnisports Youri-Gagarine ou au départ de la Sapinière pour les randos. Tout est gratuit et sans inscription.

RENSEIGNEMENTS au 02.35.66.64.91 et à l'accueil de la piscine. Programme complet et détaillé disponible dans les accueils municipaux et sur le site de la Ville.

CONCOURS PHOTO
Épanoui(e) ? Oui !

La Journée des associations aura lieu le 9 septembre à la salle festive. À cette occasion, la Ville organise un concours photo sur le thème « Saint-Étienne-du-Rouvray, une ville épanouissante ». Le concours est ouvert à tous les Stéphanaises et Stéphanais majeurs, à condition qu'ils ne soient pas photographes professionnels. Chaque participant peut présenter trois photographies au maximum, sous format numérique à l'adresse suivante : concoursphoto@ser76.com avant le 1er septembre à 10 h. Il est impératif d'indiquer dans l'envoi l'identité du photographe (prénom, nom, adresse et âge). Les photos seront sélectionnées par un jury, présentées à la Journée des associations, puis le vote des visiteurs élira les trois plus belles. Les gagnantes et gagnants bénéficieront de récompenses. À vous de laisser libre cours à votre inspiration et de vous épanouir en photo !

ZOOM
« Jeux d'écriture » à la bibliothèque

Du 2 au 6 août, la bibliothèque Elsa-Triolet organise un summer camp « Jeux d'écriture », avec l'écrivain jeunesse Stéphane Botti. Le pitch ? Et si tu partais en vacances dans un conte célèbre ? L'atelier se déroule de 15 h à 17 h (de 10 h à 12 h le samedi 6 août), il est gratuit et s'adresse aux enfants de 8 à 12 ans. Un goûter est partagé à l'issue de chaque séance.

RENSEIGNEMENTS et inscriptions à la bibliothèque ou au 02.32.95.83.68.

AMÉNAGEMENT

Le réseau cyclable se déploie

Piloté par la Métropole, le réseau de pistes cyclables continue à s'agrandir sur la commune.
Le point sur les prochains aménagements.

Cap sur les mobilités douces à Saint-Étienne-du-Rouvray.

RUE DE PARIS

Cet axe important et très fréquenté, qui relie le centre ancien de Saint-Étienne-du-Rouvray à Sotteville-lès-Rouen (puis Rouen), est aujourd'hui très difficile à pratiquer pour les cyclistes : les pistes existantes sont en grande partie inutilisables et la chaussée est aussi très dégradée. La réalisation de nouvelles pistes cyclables est nécessaire, mais en tenant compte de la présence d'arbres et de voies piétonnes à préserver.
Le dossier est donc toujours à l'étude, pour des travaux qui ne commenceront pas avant début 2025.
En attendant, et dès ce mois de juillet, la Métropole va faire des travaux ponctuels de remise en état de la chaussée.

RUE DES COQUELICOTS

Des pistes cyclables ont déjà été aménagées rue des Coquelicots, au niveau du parc Youri-Gagarine. Le dernier tronçon, entre le bout de l'avenue du Bic Auber et le rond-point de la rue de Paris, va être réalisé prochainement, avec un aménagement protecteur pour les cyclistes au niveau du rond-point. Début des travaux en novembre 2023, pour une durée d'environ quatre mois.

RUE PIERRE-SEMARD

Autre affluent de la rue de Paris, la rue Pierre-Semard longe le centre hospitalier du Rouvray et desservira à la rentrée 2024 le nouveau groupe scolaire Roland-Leroy. Elle aura elle aussi sa piste cyclable de chaque côté de la chaussée, notamment pour permettre l'accès aux rues du quartier Cité des familles. Le chantier commence en 2024, avec en priorité la portion entre la rue de Stockholm et la rue des Bleuets, et l'objectif d'une livraison pour la première rentrée du nouveau groupe scolaire.

RUE DES CATELIERS

La rue des Cateliers est un des grands axes qui traversent Saint-Étienne-du-Rouvray et relient le haut et le bas de la ville. Une piste cyclable sera réalisée de chaque côté de la chaussée à partir du printemps 2024, sur près d'un kilomètre entre l'hypermarché E.Leclerc et la rue Julian-Grimau.

URBANISME

Vers une démolition de l'immeuble Faucigny ?

Dans le quartier du Madrillet, sept copropriétés dégradées sont suivies dans le cadre de l'Opah (opération programmée de l'amélioration de l'habitat). Le diagnostic établi par un bureau d'études et rendu en mai préconise une rénovation et réhabilitation pour six d'entre elles : les trois immeubles Guebwiller, Hauskoa, Atlantide et les trois tours Mirabeau. S'ils sont acceptés par les copropriétaires, les travaux seront très largement financés par des fonds publics. Mais pour l'immeuble Faucigny (126 logements), c'est le scénario de la démolition qui est à l'étude. Première étape : l'État, la Ville et la Métropole ont engagé une demande de financement auprès de l'Anru (Agence nationale du renouvellement urbain), assortie d'une proposition de projet urbain. Les membres du comité d'engagement de l'Anru devront rendre leur avis à l'automne. Si ce scénario et son financement sont approuvés, le processus sera enclenché et se déroulera pendant plusieurs années, pour permettre l'accompagnement des propriétaires et le relogement des occupants.

PHOTO : J.-P.S.

Un moment de partage entre voisins et amis sur la plaine de La Houssière.

TRUCK CAFÉ

Une halte sereine au parc de La Houssière

La plaine de La Houssière s'est dotée depuis peu d'un truck café. Cette initiative de l'ACSH vise à favoriser le lien entre habitants.

À 10 h, la grande table est déjà dressée sur l'herbe. Trois retraités y sont accoudés avec nonchalance, profitant de la chaleur de ce mercredi de juin et d'un thé à la menthe servi dans de jolis verres peints d'arabesques. « *Le thé est un délice, vous ne trouvez pas ? C'est Karim qui l'a préparé. La menthe vient d'ici, c'est aussi Karim qui la fait pousser* », vante Bernadette Bouet, bénévole de l'ACSH, en montrant du doigt les jardins partagés qui fleurissent à côté.
Karim Belalia finit de disposer des gâteaux de semoule au miel et des paquets de galettes bretonnes sur la table. Médiateur animateur au sein de l'Association du centre social de La Houssière (ACSH), il endosse pas mal de casquettes, dont celle de responsable de la bricothèque et, depuis peu, du truck café. « *Nous sommes ouverts depuis environ un mois. Nous voulons faire de ce café un lieu de partage et de convivialité dans le quartier, pour que les habitants se rencontrent au lieu de rester chacun chez soi* », explique le gérant.

De la récup'

Impossible de rater le camion stationné sur la plaine : il arbore des couleurs pétaradantes au milieu desquelles on distingue une abeille rieuse, tracée à la bombe par un street artiste local. « *Tout, du véhicule aux aménagements intérieurs, est issu de récup* », assure l'animateur de l'ACSH. Une démarche tout sauf inhabituelle au sein de l'association stéphanaise, qui privilégie le réemploi des objets et matériaux pour limiter la production de déchets.
« *On est bien mais le soleil tape un peu fort. Vivement que la bâche soit installée* », s'exclame Bernadette Bouet. Le nouveau lieu de rendez-vous de La Houssière prend forme, peu à peu. Ouvert tous les mercredis matin et vendredis après-midi, le truck café s'adapte aux habitudes du quartier. « *On va probablement ouvrir le mardi plutôt que le mercredi. Plein de gens, de mamans notamment, ne viennent pas le mercredi parce que c'est jour de marché* », admet Karim Belalia. Un dépôt de pain sera mis en place pour fournir les habitants en baguettes et autres pains frais.
Au truck café, tout le monde est le bienvenu : « *C'est un lieu de convivialité pour les gens de passage aussi. Un ancien de La Houssière, qui habite maintenant sur l'île Lacroix, s'est arrêté l'autre jour. Il a dit qu'il reviendrait avec ses amis cyclistes* », se réjouit Bernadette Bouet. ■

INFOS Association du centre social de La Houssière : Tél. 02.32.91.02.33
Mail : acsh.secretariat@gmail.com

PRÉVENTION

Bonne conduite

L'action de prévention routière Roulez Stéphanais s'est tenue les 23, 25 et 26 mai. Seniors et collégiens en ont bénéficié.

Le simulateur de conduite a été jugé très instructif par les seniors.

Les collégiennes et collégiens ont été initiés à la conduite de véhicules électriques individuels.

PHOTOS : J.-P.S.

GÉRARD DEGOND SORT DE L'ATELIER « ALCOOL AU VOLANT », VISIBLEMENT SURPRIS : « *Je ne pensais pas que l'alcool entrait aussi vite dans le sang* », s'exclame le retraité de 74 ans. À la résidence pour personnes âgées Ambroise-Croizat, un simulateur de conduite côtoie d'autres outils de prévention comme le réactiomètre, qui mesure le temps de réaction avant de freiner face à un danger, ou encore les lunettes simulant les effets de l'alcool ou de la drogue sur la vision.
« *Nous avons également des alcootests et toutes sortes de brochures de prévention, notamment sur les dangers de téléphoner ou de textoter au volant* », explique Chloé Bréhaudat, service civique à La Station Info Jeunes, qui organise cette journée de sensibilisation du 23 mai.

Conduire plus sereinement

Partenaire de l'événement, l'auto-école solidaire Le Bon Créneau propose de courts trajets en voiture aux seniors. « *C'est très utile. Avec l'âge, on est moins attentif à certains endroits dangereux sur notre parcours. C'est une mise à jour bienvenue, qui aide à reprendre confiance en soi et à conduire plus sereinement* », assure Gérard Degond.

Au centre socioculturel George-Déziré, l'action cible des élèves des quatre collèges de la ville. Les 25 et 26 mai, quelque 400 collégiens de quatrième ont été sensibilisés aux risques routiers. Des interventions adaptées à leur âge et à leurs usages : « *Ce sont des ateliers dynamiques autour de la conduite de véhicules électriques individuels comme la trottinette, le gyropode, le monoroue ou l'hoverboard. Un simulateur de choc permet également aux jeunes de se rendre compte que même à 10 km/h, le choc peut être important* », affirme Chloé Samson, responsable du service jeunesse de la Ville.

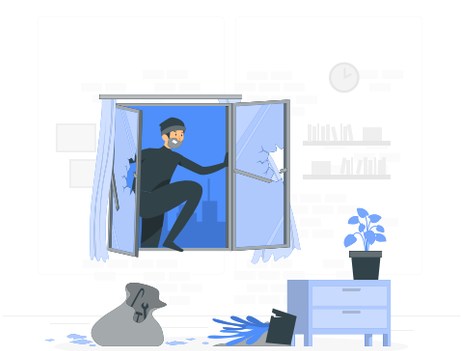

SÉCURITÉ

Attention aux vols à domicile

Récemment la police municipale a été informée de plusieurs cas de personnes âgées victimes de vols à leur domicile. Une personne se présente à la porte, se fait passer pour un voisin (ou une voisine), une connaissance ou un démarcheur, puis s'introduit au domicile et vole ou se fait remettre de l'argent liquide ou une carte bancaire. Quelques mesures de prudence s'imposent : n'ouvrez pas la porte à une personne inconnue, demandez la présentation d'une pièce d'identité, ne vous laissez pas attendrir ou embobiner par le discours de votre interlocuteur (ou interlocutrice), ne faites pas entrer une personne inconnue dans votre domicile, appelez ou demandez l'aide d'un voisin de confiance. Aussi, il ne faut pas hésiter à appeler la police municipale pour signaler une présence suspecte autour de chez vous, au 02.32.95.83.81.

PHOTOS : J.-P.S.

Tremplin vers l'emploi

Trouver du travail est toujours un combat. Les entreprises d'insertion (il y en a plusieurs sur la commune) peuvent aider et accompagner celles et ceux qui sont éloignés du monde de l'emploi.

Demandeurs d'emploi de longue durée, bénéficiaires du RSA, travailleurs en situation de handicap, résidents des QPV (quartiers prioritaires politique de la ville)… Quand on vit une situation personnelle et sociale difficile, trouver un emploi peut être très compliqué. Non, il ne suffit pas de traverser la rue… Sur le chemin de l'emploi, des accompagnements existent, comme les entreprises d'insertion, qui proposent à leurs salariés des « vrais » emplois, tout en prenant en compte leurs difficultés. Il en existe plusieurs sur la commune, dans les secteurs du bâtiment ou du nettoyage notamment. « *Les entreprises d'insertion ont pour double objectif une intervention de qualité, facturée au prix du marché dans leur secteur d'activité, et un accompagnement des personnes pour lever les freins qui les bloquent dans leur vie* », résume Véronique Paul, déléguée régionale à la Fédération normande des entreprises d'insertion. « *Nous devons être repérés pour notre professionnalisme, même si on garantit à nos salariés un accompagnement social renforcé, pour les aider à enlever les cailloux qui les freinent* », insiste de son côté David Groix, entrepreneur social chez Les Bâtineurs, une entreprise d'insertion spécialisée dans la dépose et le recyclage des matériaux du second œuvre du bâtiment.

Performance économique et mission sociale

Pour mener à bien cette double mission, les entreprises d'insertion sont soutenues par l'État à hauteur de 20 %, ce qui signifie qu'elles s'autofinancent à 80 % grâce aux recettes générées par leur chiffre d'affaires. Les subventions versées par l'État rémunèrent le personnel qui accompagne les salariés pour les aider à résoudre leurs problèmes de logement, de santé, de transport. « *On travaille avec chaque personne sur des problématiques plus ou moins urgentes*, explique Aurélie Brochet, accompagnatrice socioprofessionnelle à l'Abbei, entreprise d'insertion spécialisée dans le bâtiment. *Certaines sont dans des centres d'hébergement et tant qu'elles n'ont pas de logement, elles ne peuvent pas se concentrer sur leur travail.* » Aiguillés par différents « prescripteurs » habilités – Pôle emploi, Mief ou mission locale principalement – les candidats à l'insertion bénéficient, s'ils sont embauchés, d'un contrat à durée déterminée d'insertion (CDDi) de deux ans maximum. Ils sont ensuite rémunérés au minimum au Smic et soumis aux règles des conventions collectives de leur secteur. Au cours de leur contrat, ils sont suivis régulièrement par une assistante sociale et/ou conseillère en insertion professionnelle. « *On établit un diagnostic de la situation avec chaque personne, à son arrivée*, détaille Aurélie Brochet. *On évalue les avancées à chaque renouvellement de contrat. L'objectif est de lever des freins à l'emploi qui sont des freins à la vie. Pour cela, on a deux ans, ce qui peut paraître long, mais qui ne l'est pas tant que ça.* »

« *Je nous considère comme un tremplin*, image quant à elle Pascale Godard, direc-

Sarah, agente d'entretien chez ODS

À 39 ans, Sarah retravaille après une interruption de douze ans. Ancienne salariée de la restauration, elle ne retrouvait pas d'emploi à proximité de son nouveau domicile. En 2012 et 2016, la naissance de ses deux filles avait retardé provisoirement sa recherche. Les années ont passé et la jeune femme peinait à renouer avec le monde professionnel. Jusqu'à ce qu'une conseillère de Pôle emploi la positionne, en novembre 2022, sur la plateforme d'insertion, en tant que demandeuse d'emploi longue durée. « *Une heure après, j'avais un appel d'ODS,* raconte Sarah. *La personne que j'ai eue en ligne m'a dit : "Votre profil nous plaît et nous intéresse." Au bout de douze ans, ça m'a fait vraiment plaisir !* » En contrat à durée déterminée d'insertion comme agente d'entretien, Sarah se dit heureuse de retravailler et de « *revoir du monde* ». Elle a tenu à se fixer des objectifs pour mener à bien son projet : travailler dans les cantines scolaires. « *Ce n'est pas pour les vacances*, tient-elle à souligner, *mais pour la stabilité de l'emploi.* » Et ne plus jamais rester si longtemps sans activité.

Kernot, peintre et solier à l'Abbei

Arrivé de Guinée en 2018, à 22 ans, Kernot intègre très vite le lycée Le Corbusier, où il obtient un CAP de peintre en bâtiment et revêtement de sol en 2020. « *Avec 15 de moyenne* », tient-il à souligner. Il est débrouillard et autonome dans ses démarches, mais son manque d'expérience et le fait qu'il n'a pas le permis de conduire le freinent dans sa recherche de travail. Son âge, en revanche, le rend éligible à un parcours d'insertion par l'activité économique. Embauché par l'Abbei pour deux ans, il approfondit ses connaissances et découvre les réalités de la vie professionnelle : « *À l'école, on peint un mur de 8 m² et on se dit qu'on est le meilleur peintre du monde ! Mais on ne connaît pas les règles, le timing… on est des bébés ! Avec l'Abbei, j'ai participé à plein de types de chantiers et j'ai rencontré des gens qui n'avaient pas tous la même manière de travailler.* »
En plus du volet professionnel, l'Abbei aide Kernot à mobiliser son compte personnel de formation pour financer son permis de conduire. Ce sésame en poche, le jeune homme se mettra en quête d'un poste fixe. « *Où que ce soit en France*, conclut-il. *Car le bonheur est partout !* »

trice d'exploitation chez ODS, une entreprise d'insertion spécialisée dans les métiers du nettoyage. *Les gens se posent deux ans et rebondissent. C'est ce qu'on souhaite pour eux. En deux ans, on les voit évoluer, changer, même s'il n'y a pas que des réussites.* »

Après le tremplin

Qu'en est-il justement de l'après ? Chez Les Bâtineurs, entreprise créée en 2021, les premiers salariés en CDDi ont pu poser durablement leurs valises, à l'issue de leur contrat : « *On leur a proposé de rester chez nous et de devenir déconstructeur valoriste* », note David Groix. À l'échelle nationale, 40 % des personnes en insertion accèdent à un emploi en CDD ou CDI et 21 % poursuivent leur parcours dans une autre structure d'insertion. Soit 61 % de sorties dites « positives ». « *En Normandie, avec 73 % de sorties positives, on est un peu au-dessus de la moyenne*, souligne Véronique Paul. *C'est assez satisfaisant compte tenu du profil des personnes concernées.* »
Particulièrement valorisée comme un outil de lutte contre le chômage de longue durée, au cours du premier mandat d'Emmanuel Macron, l'insertion ne bénéficie plus aujourd'hui du même soutien financier, comme le regrette Véronique Paul : « *Les budgets n'ont pas diminué mais ils sont maintenus à l'identique en 2023, alors que beaucoup d'entreprises d'insertion se sont développées en 2021 et 2022 et vont atteindre leur rythme de croisière en 2023 et 2024. Elles auraient donc besoin d'aides supplémentaires.* » Convaincue par les vertus de ces dispositifs, la Fédération normande des entreprises d'insertion en appelle d'ailleurs à un regain de mobilisation. Collectivités locales, bailleurs sociaux, entreprises privées, nombreux sont les acteurs économiques qui peuvent contribuer à fournir un support d'activité aux entreprises d'insertion. Et faire ainsi rimer rentabilité et solidarité. ■

SERVICE PUBLIC

La Mief, mission insertion

La Mief, située 3 rue du Jura, est la structure municipale qui aide les Stéphanaises et Stéphanais dans leurs démarches d'accès à l'emploi, en complémentarité du Pôle emploi. Mief veut dire « Maison de l'information sur l'emploi et la formation ». L'insertion ne figure pas dans le nom de la Mief, mais c'est pourtant la première de ses missions. La Mief travaille avec les entreprises d'insertion locales (Abbei, Nouvelle Attitude, ODS…) pour les mettre en relation avec des candidats au retour à l'emploi, via la Plateforme de l'inclusion (emplois.inclusion.beta.gouv.fr). Avec ses dispositifs Chantiers coup de pouce et Chantiers passerelle, la Mief propose des missions d'une semaine au sein d'entreprises d'insertion. Entre quinze et vingt personnes en bénéficient chaque année. Au-delà de ces dispositifs d'insertion, la Mief accueille plus de 2 000 personnes par an.

CONTACT : 02.32.95.83.30, mief@ser76.com

Salaoudine, agent de propreté urbaine chez ODS

Après une grave dépression en 2017, Salaoudine doit quitter l'emploi de gardien d'immeuble qu'il a occupé pendant vingt-cinq ans. S'ensuivent trois années de chômage. « *C'était dur financièrement et moralement,* raconte-t-il. *J'avais envie de retravailler, pour trouver une utilité. J'ai commencé à chercher en 2020-21, mais à pas loin de 60 ans, personne ne voulait me recruter.* »

Un ami lui conseille de se rendre à la Mief (lire encadré p.12), qui l'oriente vers l'entreprise d'insertion ODS, spécialisée dans les métiers de la propreté. « *J'espérais mais je n'y croyais pas* », se souvient-il. Au printemps 2022, il est donc recruté comme agent de propreté urbaine, vingt et une heures par semaine, dans le cadre d'un marché d'insertion passé entre ODS et la Ville. « *Je suis content de retravailler,* conclut-il. *Pendant trois ans, j'ai vécu replié sur moi-même, c'est bon d'avoir à nouveau des horaires, de reprendre sa vie en main et de retrouver une vie sociale.* » Âgé de 60 ans, Salaoudine va pouvoir terminer sa carrière chez ODS.

Alexis, responsable d'équipe chez Les Bâtineurs

Après trois années de chômage et d'isolement à Dieppe, Alexis quitte sa ville natale début 2020 pour repartir de zéro. Sa renaissance se fait dans l'agglomération rouennaise, sur un chantier d'insertion des Restos du cœur. « *Tout s'est débloqué avec ce chantier d'insertion, j'ai pu enchaîner, me payer mon permis et devenir indépendant,* raconte-t-il. *Le permis, c'est plus utile que n'importe quel diplôme !* » Ce chantier d'insertion et le permis de conduire constituent pour Alexis les deux premiers barreaux de l'échelle qui le fera remonter à la surface.

Il enchaîne ensuite intérim, insertion, intérim, tout en bénéficiant d'un accompagnement social, pour trouver un logement. C'est le troisième barreau de l'échelle. Après avoir fait ses preuves lors d'un CDD chez Les Bâtineurs, il a été gardé par cette entreprise d'insertion. À 30 ans, Alexis, aujourd'hui en CDI, est même devenu responsable d'équipe depuis septembre 2022. Une évolution qui le rend fier : « *C'est une progression fulgurante en un laps de temps très court.* »

SAINT ÉTIENNE DU ROUVRAY

MIEUX VIVRE ENSEMBLE

L'ESPACE D'UN ÉTÉ

ANIMATIONS & RENDEZ-VOUS

DU 13 JUILLET AU 25 AOÛT

2023

PROGRAMME COMPLET SUR SAINTETIENNEDUROUVRAY.FR

ÉDITO

DE LA DÉTENTE ET DES RENCONTRES

Mesdames, Messieurs,
Le temps de l'été, la ville se met aux couleurs estivales partout sur son territoire communal du 13 juillet au 25 août 2023.
Les initiatives proposées, dans nos différents quartiers, vont vous permettre de profiter de temps de détente, de rencontres et de spectacles.
Petits et grands trouveront leur bonheur dans les multiples événements sportifs, culturels, de loisirs…
Vous découvrirez tout ceci dans ce guide qui est mis à votre disposition. Je vous souhaite de passer un très bel été à Saint-Étienne-du-Rouvray.

Joachim Moyse,
maire, conseiller départemental
Édouard Bénard,
adjoint au maire en charge
des loisirs, des sports et de la culture

DES ANIMATIONS VARIÉES PROPOSÉES PAR LES SERVICES DE LA VILLE ET LES ASSOCIATIONS

- Les jeudis et vendredis après-midi de 14 h à 18 h
- Pour toutes et tous : enfants, ados, adultes, seniors
- En plein air, des propositions variées : activités manuelles, sportives, jeux…
- Un lieu différent chaque semaine
- Le jeudi à partir de 18 h : un temps festif placé sous le signe du partage
- Accès libre et gratuit

EN+

Pendant tout l'été, les services de la Ville (sports, bibliothèques, centres socioculturels…) proposent des animations. Renseignements auprès des différentes structures.

AVEC LA PARTICIPATION DES ASSOCIATIONS SUIVANTES :
la CSF (Confédération syndicale des familles), les Francas, Bugale an noz, Gwez, l'ACSH (Association du centre social de La Houssière), Just kiff dancing, le FCSER (Football club de Saint-Étienne-du-Rouvray), Oasis, l'Échiquier stéphanais, l'Acsec (Association culturelle et sportive euro-chinoise).

LES TEMPS FORTS EN FIN D'APRÈS-MIDI

JEUDI 13 JUILLET | PLACE DES PYRÉNÉES
Apéritif dînatoire partagé
en présence du groupe « Rue de l'industrie » (pop-rock)

JEUDI 20 JUILLET | SQUARE DE L'ESPACE GEORGES-DÉZIRÉ
Soirée champêtre : repas partagé
et concert du groupe « Qu'est ce qui vous ferait plaisir ? » (variétés)

JEUDI 27 JUILLET | DEVANT LA LUDOTHÈQUE
Flash-mob préparé dans l'après-midi avec Just Kiff Dancing
et verre de l'amitié

JEUDI 3 AOÛT | PLACE JEAN-PRÉVOST
Goûter partagé

JEUDI 10 AOÛT | PARC OMNISPORTS YOURI-GAGARINE
Dégustation des plats préparés pendant l'après-midi
et théâtre de rue avec la Youle compagnie

JEUDI 17 AOÛT | PARC DU CENTRE SOCIOCULTUREL GEORGES-BRASSENS
Repas partagé et animation (duo de derbouka)

JEUDI 24 AOÛT | PARC OMNISPORTS YOURI-GAGARINE
Goûter puis concert de « Cécile Charbonnel trio » (jazz)

L'ESPACE D'UN ÉTÉ

PLAN

JEUDI 3 ET VENDREDI 4 AOÛT
Place Jean-Prévost
Renseignements au 02.32.95.83.68.

JEUDI 13 JUILLET
Place des Pyrénées
Renseignements au 02.32.95.83.66.

JEUDI 10 ET VENDREDI 11 AOÛT JEUDI 24 ET VENDREDI 25 AOÛT
Parc omnisports Youri-Gagarine
Renseignements au 02.32.95.83.83.

JEUDI 20 ET VENDREDI 21 JUILLET
Square de l'espace Georges-Déziré
Renseignements au 02.35.02.76.90.

JEUDI 17 ET VENDREDI 18 AOÛT
Parc du centre socioculturel Georges-Brassens
Renseignements au 02.32.95.17.33.

JEUDI 27 ET VENDREDI 28 JUILLET
Devant la ludothèque
Renseignements au 02.32.95.16.25.

Lire aussi en p. 4 et 5 du *Stéphanais* n°307.

Le détail des animations est à retrouver sur saintetiennedurouvray.fr et sur Facebook, chaque mardi des vacances.

Conception et réalisation : service information et communication | Ville de Saint-Étienne-du-Rouvray | 06/2023

Tribunes libres

Communistes et citoyens

La restauration scolaire va changer à la rentrée. Cette nouvelle proposition de restauration répond à trois objectifs municipaux, à savoir :
- Lutter contre le gaspillage alimentaire dans une période de gestion financière difficile pour les collectivités. C'est ainsi qu'un choix de menus sera présenté aux familles au plus près de leurs besoins.
- S'adapter aux évolutions alimentaires des familles qui consomment de moins en moins de viande en respectant la loi Égalim qui impose un menu végétarien une fois la semaine dans les restaurants collectifs.
- Permettre à chaque enfant stéphanais d'avoir un repas équilibré tous les jours dans une période particulièrement difficile pour les familles qui subissent l'inflation.

Cette évolution est un acte fort de solidarité avec un tarif que nous avons étudié a minima. Elle s'inscrit dans nos ambitions : un accès pour tous, des repas équilibrés, une tarification sociale, la lutte contre le gaspillage alimentaire.

TRIBUNE DE Joachim Moyse, Anne-Émilie Ravache, Pascal Le Cousin, Édouard Bénard, Murielle Renaux, Nicole Auvray, Didier Quint, Florence Boucard, Francis Schilliger, Marie-Pierre Rodriguez, Najia Atif, Hubert Wulfranc, Jocelyn Chéron, Carolanne Langlois, Mathieu Vilela, Fabien Leseigneur, José Gonçalvès, Karine Péron, Aube Grandfond Cassius.

Élu·e·s socialistes écologistes pour le rassemblement

Aujourd'hui, plus d'une personne sur 10 est privée de médecin traitant. Les personnes en situation de pauvreté sont les plus touchées. C'est ni plus ni moins l'égalité d'accès aux soins qui est rompue. Des députés PS ont proposé la création d'un groupe de travail transpartisan afin que les installations se fassent en priorité dans les déserts médicaux. En zone sous-dotée, l'autorisation serait délivrée de droit pour toute nouvelle installation. Dans tous les autres cas, lorsque l'offre de soins est au moins suffisante, l'autorisation serait délivrée uniquement si l'installation fait suite à la cessation d'activité d'un praticien pratiquant la même spécialité sur ce territoire. Les députés macronistes et RN ont voté contre. Mais les socialistes restent mobilisés ! Il s'agirait d'un premier pas dans la régulation de l'installation des médecins, qui permettra, à tout le moins, de stopper la progression des inégalités entre territoires.

TRIBUNE DE Léa Pawelski, Catherine Olivier, Gabriel Moba M'Builu, Alia Cheikh, Ahmed Akkari, Dominique Grevrand, Serge Gouet.

Europe Écologie Les Verts

Aux Journées nationales de l'agriculture, nous avons réaffirmé notre soutien aux agriculteurs victimes d'un système à bout de souffle, porté par un lobby agro-industriel qui met à mal la nature et votre santé. Sortons des postures et accompagnons la transition. Nous soutenons l'agriculture paysanne, ses produits de qualité sans être plus chers et la sauvegarde des paysages. L'agriculture est en difficulté : revenus faibles, endettement massif, nombre d'installations insuffisant, suicides chaque année, usages chimiques, épuisement des sols. L'écologie n'est pas une contrainte. Pour votre pouvoir d'achat, la santé et la planète, c'est la solution. Protéger la santé des paysans, des consommateurs et du vivant face aux pesticides, renouer les liens humains de la ferme à la fourchette, protéger l'environnement, partager la richesse, ces politiques écologiques peuvent humblement nous sauver.

TRIBUNE DE David Fontaine, Grégory Leconte, Laëtitia Le Bechec, Juliette Biville.

Rouvray debout

Jamais un mois de juin n'aura été aussi chaud : feux de forêts, sécheresse, pluies diluviennes… Et que fait Emmanuel Macron ? Il réintroduit certains pesticides, ne fait rien pour ralentir les importations, pour préserver l'environnement, pour stopper l'hyper-consumérisme, pour taxer les grands pollueurs… Il continue au contraire d'ouvrir les bras à Uber, Amazon et Cie, liquide le fret ferroviaire public, favorise les sociétés d'autoroutes pendant que le citoyen, celui qui pollue le moins, qui a le moins de ressources, qui subit le plus les effets de la pollution et du dérèglement climatique reçoit, lui, les injonctions, les obligations, les sanctions pour trier, composter, changer de voiture, baisser son chauffage, sa lumière, réparer, moins manger de viande, économiser l'eau… la réalité, c'est que les 10 % les plus pauvres de notre pays polluent 8 fois moins que les 10 % les plus riches.
L'environnement, c'est aussi une question d'égalité !

TRIBUNE DE Johan Queruel, Lise Lambert.

Citoyens indépendants, républicains et écologistes

Le changement climatique n'est pas un concept abstrait mais une réalité quotidienne. Ironie du sort, il affecte particulièrement les populations vulnérables qui sont pourtant les moins responsables des émissions de gaz à effet de serre. Face au scepticisme de certains, les chiffres sont sans appel. La Terre s'est déjà réchauffée de 0,8°C depuis 1850. Elle se réchauffera de 1,7°C d'ici 2100 si des mesures efficaces sont prises et de beaucoup plus – de 4 à 5°C – selon le pire des scénarios qui correspond malheureusement aux évolutions actuelles d'émissions de gaz à effet de serre.
Face à cette crise environnementale, il est crucial que tous les acteurs, grands ou petits, prennent des mesures. Les communes jouent un rôle essentiel dans cette bataille. En tant que niveau de gouvernement local, elles ont une responsabilité dans ce domaine de par leur connaissance approfondie de leur territoire, la proximité avec les citoyens pour agir.

TRIBUNE DE Brahim Charafi, Sarah Tessier.

Nouveau Parti anticapitaliste

Depuis plusieurs semaines, des feux gigantesques embrasent le Canada. Les sécheresses et le réchauffement climatique entraînent partout des catastrophes, dont l'intensité et la fréquence ne font qu'augmenter. En Californie, en Espagne, ou en France l'été dernier… Les causes sont toujours les mêmes. Pourtant, partout, les gouvernements font mine de découvrir ces cataclysmes pourtant prévus. Et partout ces mêmes gouvernements réduisent les moyens des services publics de protection. Si les moyens manquent, c'est que les gouvernants préfèrent arroser les grands patrons de subventions en tout genre. La planète brûle. Le capitalisme épuise l'ensemble des écosystèmes. Pendant ce temps-là celles et ceux qui fuient les guerres, les dictatures, la misère se noient en Méditerranée ou dans la Manche à cause de la fermeture criminelle des frontières pratiquée par les États capitalistes. Ne nous résignons pas : organisons-nous pour offrir un autre avenir à l'humanité !

TRIBUNE DE Noura Hamiche.

Mémo de rentrée

De la mi-août à octobre, voici les dates à retenir pour préparer au mieux la rentrée.

DÈS LA MI-AOÛT

Unicité : pensez à faire calculer votre quotient familial

LES GUICHETS UNICITÉ SONT OUVERTS TOUT L'ÉTÉ POUR ENREGISTRER LES INSCRIPTIONS DES DIFFÉRENTS MEMBRES DE LA FAMILLE. Les activités et services Unicité font l'objet d'une tarification solidaire : les tarifs sont appliqués en fonction du quotient familial de l'usager, calculé sur la base de l'avis d'imposition que chaque foyer stéphanais devrait recevoir à partir de la mi-août. Afin de se voir appliquer le tarif correspondant aux revenus du foyer, il convient de se présenter dès réception de l'avis d'imposition dans un des guichets Unicité ou de se rendre sur saintetiennedurouvray.fr, rubrique « mes démarches » afin de pouvoir actualiser le quotient de la famille. Si cette opération n'est pas effectuée, le tarif maximum stéphanais est appliqué par défaut.

JEUDI 31 AOÛT

Le retour du Stéphanais

APRÈS UNE PAUSE PENDANT L'ÉTÉ, le prochain Stéphanais paraîtra jeudi 31 août. La carte de la nouvelle saison du Rive Gauche sera distribuée en même temps dans les boîtes aux lettres.

JEUDI 31 AOÛT

Commémoration de la Libération

LA LIBÉRATION DE LA COMMUNE PAR LES FORCES DE LA RÉSISTANCE et des armées alliées sera commémorée jeudi 31 août. La cérémonie, avec allocution et dépôt de gerbes, aura lieu à 18 h, place de la Libération.

VENDREDI 1ER SEPTEMBRE

Ouverture des abonnements au Rive Gauche

LES ACHATS DE BILLETS POUR LA SAISON 2023-2024 se font en ligne sur lerivegauche76.fr « billetterie en ligne » ou par correspondance au moyen du formulaire qui sera disponible dans le programme du Rive Gauche fin août et téléchargeable sur lerivegauche76.fr/infos-pratiques/billetterie/ et sur saintetiennedurouvray.fr à partir du 1er septembre. Le guichet de la billetterie ouvre au public jeudi 7 septembre à 13 h. Réservations par téléphone au 02.32.91.94.94 du mardi au vendredi de 13 h à 17 h 30 ou par mail : inforesarivegauche@ser76.com Une présentation de saison aura lieu mercredi 6 septembre à 19 h. Et la saison débute vendredi 15 septembre à 18 h 30 par du théâtre de rue. La compagnie Les Incomestibles présentera un spectacle tout public, *Molière : la vocation*, place Jean-Prévost (photo).

SAMEDI 9 SEPTEMBRE

Journée des associations

LA JOURNÉE DES ASSOCIATIONS se déroulera de 10 h à 17 h, à la salle festive, rue des Coquelicots. Les associations sportives, culturelles, de loisirs et de solidarité présenteront leurs activités. Cette journée sera l'occasion d'accueillir les nouveaux Stéphanaises et Stéphanais et de participer au forum citoyen à 16 h qui a pour thème « La ville qui épanouit ».

LUNDI 4 SEPTEMBRE

Rentrée des classes et des Animalins

C'EST LA RENTRÉE DES CLASSES et des Animalins après l'école. Les restaurants scolaires sont ouverts dès le premier jour de classe.

DU 29 SEPTEMBRE AU 28 OCTOBRE

Festival Évasion

LA TROISIÈME ÉDITION DU FESTIVAL ÉVASION, proposé par les bibliothèques, aura pour thème « Forêts ».

LUNDI 11 SEPTEMBRE

Reprise des activités municipales

LES ATELIERS DES CENTRES SOCIOCULTURELS, les cours du conservatoire de musique et de danse et les activités du service des sports redémarrent à compter de cette date.

SAMEDI 23 SEPTEMBRE

Septembre ensemble

RENDEZ-VOUS DE 14 H À 19 H, parc du centre socioculturel Georges-Brassens. Cette année, Septembre ensemble aura pour thème « la mer ». La compagnie Acidu sera présente avec son spectacle *Nageuses sur bitume*.

Portes ouvertes

Pendant les mois de juillet et août, la plupart des commerçants prennent des vacances. N'oubliez pas de consulter leurs dates de congés afin de ne pas trouver le magasin fermé*.

= COMMERCE OUVERT TOUT L'ÉTÉ

Boucherie

LE ROYAL BOUCHERIE
12 avenue Olivier-Goubert
► Fermé du 1er au 19 août inclus

Boulangeries

Ô GRAIN D'OR
44 rue Léon-Gambetta
► Fermé du 14 au 28 août inclus

AUX DÉLICES D'ELCI ET FRANCK
55 rue du Madrillet
► Fermé du 3 au 24 juillet inclus

Alimentation générale

EGEMARKET
22 rue du Madrillet
► Fermé du 17 juillet au 21 août inclus

Pharmacie

PHARMACIE CRISTOL ET LOUIN
68 rue Lazare-Carnot
► Fermeture le samedi à 12 h 30 du 15 juillet au 19 août inclus

Restauration rapide

COMME CHEZ MAM'S
92 rue de Paris
► Fermé du 1er au 15 août inclus

Agence immobilière

= LA RÉSIDENCE
129 rue de Paris

Équipements

= LES SERRES STÉPHANAISES
44 rue de Couronne Prolongée

= MASTER VAPE
Avenue de Saint-Yon

Hôtel

= NOVOTEL ROUEN SUD
Avenue de l'Université

PHOTO : J.-P.S.

Salon de coiffure

= SO CHIC COIFFURE ET INSTITUT
39 Rue Lazare Carnot

Santé

FLORIAN GOASDUFF – OSTÉOPATHE
10 place de Navarre
► Fermé du 8 au 16 juillet inclus et du 2 au 19 septembre inclus

GENEVIÈVE LE MARTRET ORTHOPHONISTE
18 place François-Truffaut
► Fermé du 21 août au 8 septembre inclus

PHILIPPE GOINEAU – KINÉSITHÉRAPEUTE
180 rue de la République
► Fermé du 16 août au 4 septembre inclus

= CHARLOTTE LEGRAND INFIRMIÈRE
12B rue Max-Dormoy

= CORINNE GOUILLARD DOMINAS INFIRMIÈRE
180 rue de la République

*** Figurent dans cette liste les commerçants qui ont donné leurs dates de vacances en mairie.**

CÉRÉMONIE

HOMMAGE AU PÈRE HAMEL

Mercredi 26 juillet, la Ville rendra un hommage républicain au père Jacques Hamel à 10 h 30, sur la place de l'Église.

DÉCHETS

COLLECTES REPORTÉES

Vendredi 14 juillet et mardi 15 août étant fériés, les collectes des déchets sont décalées d'une journée. La collecte des déchets végétaux aura lieu samedis 15 juillet et 19 août, celle des papiers et emballages jeudi 17 août et celle des ordures ménagères vendredi 18 août.

RENCONTRE

LES NOUVEAUX HABITANTS ATTENDUS LE 9 SEPTEMBRE

Vous êtes arrivé·es à Saint-Étienne-du-Rouvray en 2022 ou 2023 ? Le maire et l'équipe municipale vous invitent à un moment d'échange, de bienvenue et d'information qui se déroulera pendant la Journée des associations. Rendez-vous samedi 9 septembre à la salle festive, à 11 h.

INSCRIPTION sur saintetiennedurouvray.fr ou dans les accueils municipaux.

SOLIDARITÉ

PLAN CANICULE

En cas de canicule, les personnes isolées sont particulièrement exposées aux risques de déshydratation et d'hyperthermie (augmentation de la température corporelle avec altération de la conscience). Du fait de leur isolement, ces personnes ne sont pas forcément informées des risques qu'elles encourent, aussi, leurs voisins, leurs proches, leurs connaissances peuvent, sans attendre, les aider en les signalant au guichet unique seniors de la Ville (tél. 02.32.95.83.94). En cas de grosses chaleurs, une équipe de la mairie pourra alors les assister dans le cadre du plan de veille saisonnière, dit « plan canicule ». Ce dispositif, enclenché comme chaque année par la Ville et la préfecture, est en vigueur du 1er juin au 15 septembre. Il est également possible de signaler les personnes vulnérables, âgées ou non, en retirant un bulletin d'inscription à l'accueil de la mairie, de la maison du citoyen ou de le télécharger sur le site saintetiennedurouvray.fr, en pratique/seniors.

FERMETURE

TRAVAUX À LA POSTE RUE RENAN

Le bureau de poste rue Ernest-Renan est en travaux jusqu'au 13 septembre (réouverture le 13 septembre à 14 h) et ne peut donc plus accueillir de clients sur cette période. Les clients sont invités à se rendre au bureau de poste de Sotteville-lès-Rouen ou à l'autre bureau stéphanais, rue Olivier-Goubert.

RÉNOVATION ÉNERGÉTIQUE

RÉUNION PUBLIQUE LE 29 JUIN

La Ville organise une réunion publique autour de la rénovation énergétique du logement, jeudi 29 juin à 18 h 30 au centre socioculturel Jean-Prévost. Elle sera animée par les conseillers France rénov' d'Énergies Métropole Rouen Normandie. Au programme : présentation du service public de la transition énergétique, parcours d'accompagnement à la rénovation énergétique, aides financières et subventions mobilisables.

HÔTEL DE VILLE

HORAIRES D'OUVERTURE MODIFIÉS

Pendant les vacances d'été (du 10 juillet au 2 septembre), l'accueil de l'hôtel de ville sera ouvert du lundi au vendredi de 8 h 30 à 12 h et de 13 h à 17 h. Fermeture le samedi.

DÉCHETTERIES

Dépôt de gravats interdits

Le dépôt de gravats dans les déchetteries de la Métropole est toujours interdit et le sera encore plusieurs semaines (au moins jusqu'à début septembre), suite à la suspicion de présence de déchets d'amiante dans les bennes gravats. La Métropole invite les usagers à conserver leurs gravats ou à trouver une solution individuelle par un prestataire agréé. L'amiante est un déchet dangereux pour la santé, tout dépôt d'amiante est strictement interdit en déchetteries et passible de poursuites.

Noces d'or

SYLVIE ET PHILIPPE LEROUX

Sylvie et Philippe Leroux ont cinquante ans de mariage au compteur, et bientôt autant d'années à Saint-Étienne-du-Rouvray. Après la cérémonie en mairie, ils ont fêté leurs noces d'or à domicile entourés de famille et amis. « *Il y avait beaucoup d'émotion ce jour-là, ça avait du sens* », précise Sylvie. Stéphanais investis depuis toujours dans la vie locale (Philippe a travaillé aux espaces verts municipaux et Sylvie a été conseillère municipale), ces retraités actifs apprécient la ville, tiennent à faire vivre le commerce de proximité et fréquentent le restaurant Croizat et les sorties seniors. Heureux, avec juste une demande pour Sylvie : « *Qu'on remette les vaches au rond-point !* »

État civil

MARIAGES

Christopher Duval et Lucile Verdure, Florian Mahieu et Mélissa Gislain, Tristan Pintard et Péroline Petit, Hervé Octau et Chantal Lefebvre, Ghassene Limame et Mariem Zaghouani, Jabar Akram et Rahiba Malik.

NAISSANCES

Yassmine Anejjar, Younes Boughanmi, Léna Derrien, Efeosa Dickson, Mady Goncalves Niel, Zakaria Jahrir, Hélios Lavallée, Elya Mallard, Iris Meslin, Lila Rezig Mainnemare, Solène Roche Bérenger, Léa et Mia Savoye, Anna Toumert.

DÉCÈS

Claude Allais, Johann Bajot, Gérard Body, Lucien Brennetot, Sébastien Cadinot, Jean Cairon, Andrée Carbonnier divorcée Marchand, Maria Chapeira, Ahmed Chettih, Marie Chout, Antonio Clémente, Gina Contremoulins divorcée Luzerne, Joseph Crocq, José Defossa, Tayeb Djeddi, Daniel Dolbec, Jacqueline Dugal, Ginette Dupray, Jean-Pierre Fleutry, Monique Gatt, Jean His, Jean-Jacques Hucheloup, Jacqueline Josse, Michèle Lattelais, Brooklyn Ledan, Danielle Legras, Marie-Christine Lenormand, Célina Marie, Patrick Mauduit, Benavy Mavoungou Mbemba, Jack Poussard, Houssa Samih, Annick Sanse, Alice Simoes, Claudine Soyer, Joëlle Talleur, Olivier Testa, René Vallois, Delphine Vievard.

Les joueuses possèdent autant de capacités et de talent que les garçons.

PHOTO : J.-P.S.

ÉGALITÉ

Le foot, pour les filles aussi !

Dans un sport aussi éminemment masculin que le football, les joueuses peinent à se lancer ou à trouver leur place. La donne change cependant, mais très lentement.

Mardi 30 mai. Au gymnase Jean-Macé, des garçons du CP au CM2 se disputent le ballon à l'occasion d'un tournoi organisé par les animateurs du périscolaire. Où sont les filles ? Assises sur des bancs, elles applaudissent ou huent les équipes en lice. « *Le tournoi était ouvert à toutes et à tous*, assure Hugo Mollet, directeur des Animalins de l'école. *Seules trois filles se sont inscrites pour jouer. La majorité des écolières ne se sentent hélas pas légitimes pour pratiquer ce sport.* »

Mercredi 17 mai, au parc omnisports Youri-Gagarine, l'ambiance est tout autre. Sur les vastes pelouses, des filles en crampons endossent leurs maillots, prêtes à en découdre avec les équipes adverses. Collèges Robespierre, Paul-Éluard, Pablo-Picasso : pour ce tournoi inter-écoles exclusivement féminin, les établissements stéphanais sont dûment représentés. L'idée est plutôt bien trouvée : chaque licenciée d'un club de football invite une copine à découvrir les plaisirs du ballon rond. À en juger par la joyeuse effervescence qui règne lors de cette journée sportive, ça marche.

« *Le foot, ce n'est pas que de la performance et de la compétition. À travers des matchs mais aussi des animations comme le bubble-foot, le fit-foot ou le footgolf, nous avons voulu montrer toute la dimension ludique de ce sport*, explique Sadia Salem, chargée de projets au Football club de Saint-Étienne-du-Rouvray, co-organisateur de l'événement avec l'Union nationale du sport scolaire. *Nous souhaitons éveiller des vocations chez les filles, qui restent malheureusement très minoritaires dans le foot.* »

PHOTO : J.-P.S.

▲ Les clubs stéphanais font leur possible pour susciter des vocations chez les filles.

Gym pour les filles, foot pour les garçons : les stéréotypes de genre font rage dans le sport amateur. D'après une étude de l'Insee publiée en 2017, les enfants – ou les parents – choisissent les activités sportives « *en fonction des valeurs qu'elles véhiculent : grâce, souplesse, agilité pour les filles et endurance, rapport de force et esprit de compétition pour les garçons* ».

Des clichés tenaces

Les filles ne seraient donc ni endurantes ni compétitives ? Pour Mohamed Abdelmoula, responsable sportif au sein de l'Association sportive Madrillet Château blanc (ASMCB), ces croyances n'ont pas lieu d'être : « *De par leur constitution biologique, les garçons sont certes plus rapides et endurants. Mais cela ne veut pas dire que les filles manquent de force ou d'agilité. Et sur le plan technique et tactique, je les trouve tout aussi compétentes et même souvent plus efficaces, car elles privilégient la cohésion et le jeu collectif.* »

Des observations confirmées par une étude de l'université du Pays basque, publiée en 2014. La féminisation du football nécessite de questionner des clichés souvent intériorisés par les filles elles-mêmes : « *On adore jouer au foot mais on ne regarde jamais le foot féminin. Les matchs de mecs, c'est quand même beaucoup plus sympa et dynamique* », lancent de jeunes participantes au tournoi inter-écoles. Les clubs stéphanais assurent faire de leur mieux pour recruter de nouvelles licenciées. « *Mais nos moyens sont hélas limités. Les instances nationales doivent s'emparer de cette question pour que davantage de filles et de femmes aient foi en leurs capacités et aient envie d'être joueuses, dirigeantes, éducatrices et arbitres.* » ■

TÉLÉFOOT

On veut voir des matchs de femmes !

Il a fallu plusieurs mois de tergiversations pour que la coupe du monde féminine trouve des diffuseurs en France – France Télévisions et M6. Le président de la Fifa, Gianni Infantino, assure avoir reçu des offres vingt à cent fois inférieures à celles reçues pour la coupe du monde masculine. Une « injustice envers le football féminin et les femmes » selon Gianni Infantino, qui a failli priver le public européen de cette coupe. Peu médiatisées, les compétitions de football féminin passent souvent inaperçues. Or, c'est en donnant de la visibilité aux footballeuses que l'on peut susciter des vocations auprès des femmes.

Le foot féminin en chiffres

220 352

C'est le nombre de filles et de femmes licenciées de clubs de foot en France actuellement. D'après la Fédération française de football (FFF), elles n'étaient que 81 153 en 2011. Le pays compte également 36 209 dirigeantes de clubs ou d'instances régionales ou nationales, en augmentation de 28 % depuis 2011. L'effectif de femmes arbitres a aussi augmenté, passant de 679 à 1 200 en un peu plus de dix ans.

1970

C'est l'année qui a vu le football féminin officiellement reconnu par la FFF. Mais le premier match de footballeuses a eu lieu à Paris en 1917. Depuis, les sportives ont parcouru du chemin : premier match de l'équipe de France féminine en 1971, à l'issue duquel les Françaises ont vaincu les Néerlandaises 4 buts contre 1, qualification au premier tour de l'Euro 1997, ou encore première participation à la coupe du monde en 2003.

2 500

C'est, en euros, le salaire brut moyen mensuel d'une joueuse professionnelle de Division 1. En comparaison, un footballeur de Ligue 1 touche en moyenne 108 422 euros par mois. Certaines athlètes sont plus prospères, comme la Ballon d'or Ada Hegerberg (Olympique Lyonnais), avec une rémunération mensuelle brute de 35 000 euros. Un salaire qui reste dérisoire comparé aux plus de 13 millions d'euros (annuels) touchés par le Ballon d'or Karim Benzema au Real Madrid.

Portrait

Cameron Savalle, **déjà tout d'un grand**

Le karaté, un sport à la fois stimulant et apaisant pur Cameron.

PHOTO : J.-P.S.

À 13 ans, ce jeune ceinture marron enchaîne les compétitions de karaté et parvient aisément à se hisser sur les podiums.

Assis en tailleur sur le canapé familial, Cameron Savalle affiche le sourire calme et confiant de l'athlète à qui tout réussit. C'est dans ses yeux que luit toute la malice de ses 13 ans. « *Je ne pourrai passer la ceinture noire de karaté que l'année prochaine, à mes 14 ans* », explique le garçon. Une simple formalité pour celui qui maîtrise déjà les techniques nécessaires à l'obtention du fameux sésame. Cameron Savalle foule les tatamis des clubs de karaté depuis l'âge de 6 ans, d'abord à Saint-Étienne-du-Rouvray où il a découvert cette passion de façon assez inattendue – « *Je voulais faire du cirque à la base !* » – et ensuite à Elbeuf, où il a pu s'adonner au combat, sa pratique de prédilection. « *J'aime bien le karaté traditionnel mais le combat, c'est plus dynamique.* » Et puis ça permet de participer aux compétitions. Avec aisance et régularité, le jeune Stéphanais engrange les médailles lors de divers tournois départementaux et nationaux. « *Le 21 mai 2022, le jour de mon anniversaire, je suis arrivé deuxième aux championnats de France. Ensuite, à la coupe de France des corporations, je suis arrivé premier* », énumère Cameron. Cédric Savalle, son père, s'empresse de compléter le palmarès : « *Il s'est classé troisième aux championnats de France de cette année et cinquième à l'open international d'Orléans.* »

Maîtrise de soi

Le parcours sportif de Cameron exige beaucoup d'organisation et de discipline de la part de toute la famille. « *Il a quatre voire cinq séances d'entraînement par semaine, sans compter les stages qui se déroulent parfois le week-end mais aussi les compétitions* », assure Cédric Savalle. Mais le plaisir doit primer sur la performance et le désir de gagner. « *Si le karaté ne lui procure plus aucune joie, Cameron sait qu'il peut arrêter et faire autre chose* », rappelle le père du jeune sportif.

Pour l'instant, l'art martial semble n'avoir que des bienfaits pour l'élève du collège Pablo-Picasso. « *Quand il a commencé le karaté, il avait du mal à tenir en équilibre. Ce sport a amélioré sa motricité, ses réflexes, sa posture,* affirme Cédric Savalle. *Il est aussi beaucoup moins agité en classe et se concentre mieux. Ses résultats scolaires sont très bons. Le karaté est aussi excellent pour la maîtrise de soi. Les enfants s'insultent beaucoup à cet âge-là. Cameron ne cherche jamais le conflit parce qu'il est canalisé.* »